

RAPPORT D'ACTIVITÉS 2022



**Territoire
à haut potentiel**



Communauté de Communes
Sundgau

SOMMAIRE

P.2-3
Édito

P.4-7
PRÉSENTATION & FONCTIONNEMENT

- P.4/Le territoire
- P.5/Les élu(e)s
- P.6-7/Les Compétences

P.8-46
ACTIVITÉ DE LA CCS

- P.8/Ressources Humaines
- P.9/Comptabilité
- P.10/Développement économique
- P.11-13/Aménagement du territoire
- P.14-15/Petite enfance
- P.16-21/Enfance
- P.22-23/Jeunesse
- P.24-29/Environnement
- P.30-31/Eau potable
- P.32/Assainissement
- P.33-35/Culture
- P.36/Tourisme
- P.37/Urbanisme
- P.38-39/Valorisation des déchets
- P.40-43/Sport
- P.44-45/Mutualisation

LA COMMUNAUTÉ DE COMMUNES SUNDGAU...



CRÉATION
LE 1^{er} JANVIER 2017



64 COMMUNES
DU SUD DU HAUT-RHIN



+ DE 288
AGENTS



89 CONSEILLERS
COMMUNAUTAIRES



+ DE 60 000 M²
DE BÂTIMENTS GÉRÉS



1^{er} *EPCI DU HAUT-RHIN
EN NOMBRE DE COMMUNES



3 GRANDS PÔLES URBAINS À PROXIMITÉ
BÂLE, BELFORT ET MULHOUSE



1^{ère} COMMUNAUTÉ DE COMMUNES DU HAUT-RHIN
EN NOMBRE D'HABITANTS AVEC
+ de 48 000 HABITANTS

**Établissement public de Coopération Intercommunale*



ÉDITO

Depuis 2017, avec ses 64 communes et ses 48 000 habitants, la Communauté de Communes Sundgau contribue au développement et au rayonnement du territoire sud Alsace en réalisant de nombreux projets structurants tout en prenant soin d'en préserver son cadre de vie privilégié.

Dans le prolongement de l'action des communes, la Communauté de Communes Sundgau agit pour assurer des services de proximité au quotidien, tout en déployant des stratégies de développement pour préparer le territoire de demain : un territoire de bien-être et de pleine santé, un territoire d'industries, d'artisanat et de commerces, un territoire tourné vers l'avenir.

Actrice de la proximité, de la Mobilité, de l'Urbanisme, de la Petite enfance, Enfance, et Jeunesse, de la Culture, de l'Eau et assainissement, de la Gestion des déchets, de l'Environnement... La CCS avec ses compétences est utile et essentielle au quotidien. Avec des services publics déployés sur tout le territoire, nous jouons un rôle majeur et structurant pour offrir des services attractifs à nos concitoyens et aux familles.

Actrice du développement économique et touristique, des zones d'activités industrielles et des activités de pleine nature... ses compétences sont au service des acteurs économiques et touristiques. En accompagnant ces acteurs, en impulsant des projets avec eux, nous agissons concrètement pour favoriser le développement économique.

Nous sommes soucieux de préserver les générations futures, nous nous employons à porter des projets ambitieux, innovants et responsables qui valorisent la qualité de vie, le bien-vivre ensemble et le bien vieillir ! Une stratégie qui repose sur nos atouts et nos richesses que nous cherchons à garantir par exemple au travers du Plan Climat Air Énergie Territorial (PCAET) afin de réduire notre impact écologique.

L'histoire de la Communauté de Communes Sundgau continue de s'écrire avec de nouvelles pages qui sont illustrées par ce rapport d'activité qui synthétise l'action engagée à l'échelle de notre intercommunalité et des projets et réalisations de l'année 2022. Ces derniers témoignent de nos capacités à se projeter pour proposer des services publics en adéquation avec les besoins des habitants et qui répondent aux enjeux de transition du territoire.

Comme vous le constaterez, la vie de notre communauté de communes a été riche en 2022, celle-ci traduit fidèlement l'énergie et l'ambition que je porte pour notre territoire, avec les membres du Bureau, les élus communautaires et les agents territoriaux que je remercie pour leur engagement.

Je vous souhaite une bonne lecture,

Gilles FREMIOT,
Président de la Communauté de Communes Sundgau

LE TERRITOIRE



- Siège Quartier Plessier**
- Multi-accueil**
- Périscolaire**
- Médiathèque à Ferrette**
- Hôtel d'entreprises**
- Déchèterie**
- Piscine**
- Gymnase**
- Piste d'athlétisme**

LES ÉLU(E)S

Le Président : Monsieur Gilles FREMIOT



1^{er} Vice-président :
Monsieur Nicolas JANDER
Finances, juridique



2^{ème} Vice-président :
Monsieur Jean-Marc METZ
Relations aux communes, pacte financier, mutualisation, transfrontalier



3^{ème} Vice-président :
Monsieur Christian SUTTER
Développement économique et mobilité



4^{ème} Vice-président :
Monsieur Michel DESSERICH
Petite enfance, enfance et jeunesse



5^{ème} Vice-président :
Monsieur Fabien SCHOENIG
Environnement, PCAET et transition énergétique



6^{ème} Vice-présidente :
Madame Fabienne BAMOND
Communication, digitalisation, innovation



7^{ème} Vice-président :
Monsieur Dominique SPRINGINSFELD
Eau



8^{ème} Vice-président :
Monsieur Georges RISS
Assainissement



9^{ème} Vice-présidente :
Madame Estelle MIRANDA
Culture et tourisme



10^{ème} Vice-présidente :
Madame Doris BRUGGER
Urbanisme



11^{ème} Vice-président :
Monsieur Bertrand IVAIN
Valorisation des déchets



12^{ème} Vice-présidente :
Monsieur Aurélio TOLOSA
Plan local de santé, solidarités



13^{ème} Vice-président :
Monsieur Hervé WERMUTH
Sport



14^{ème} Vice-président :
Monsieur Olivier PFLIEGER
Sécurité, prévention



15^{ème} Vice-président :
Monsieur Stéphane DUBS
Patrimoine bâti

LES COMPÉTENCES

PROTECTION et mise en valeur de l'environnement

AMÉNAGEMENT, ENTRETIEN ET GESTION des aires d'accueil des gens du voyage

ÉQUIPEMENTS SPORTIFS
piscines, gymnase, terrain de tennis

POLITIQUE DU LOGEMENT et du cadre de vie

AMÉNAGEMENT de l'espace

DÉVELOPPEMENT économique et tourisme

GESTION des milieux aquatiques et prévention des inondations

PETITE ENFANCE, ENFANCE ET JEUNESSE

CULTURE

COLLECTE ET TRAITEMENT DES DÉCHETS des ménages et déchets assimilés

EAU & ASSAINISSEMENT

MOBILITÉ

EFFECTIFS



288 AGENTS

au 31/12/2022 (+19 agents) à 239,31 équivalents temps plein



35 SERVICES

au 31/12/2022 (+19 agents) à 239,31 équivalents temps plein



9,403 M€

en 2022 de charges de personnel

CATEGORIE A : **26 AGENTS** (égale à 2021)
 CATEGORIE B : **45 AGENTS** (+5 par rapport à 2021)
 CATEGORIE C : **212 AGENTS** (+12 par rapport à 2021)
5 APPRENTIS

PYRAMIDE DES AGES

■ Femmes
 ■ Hommes

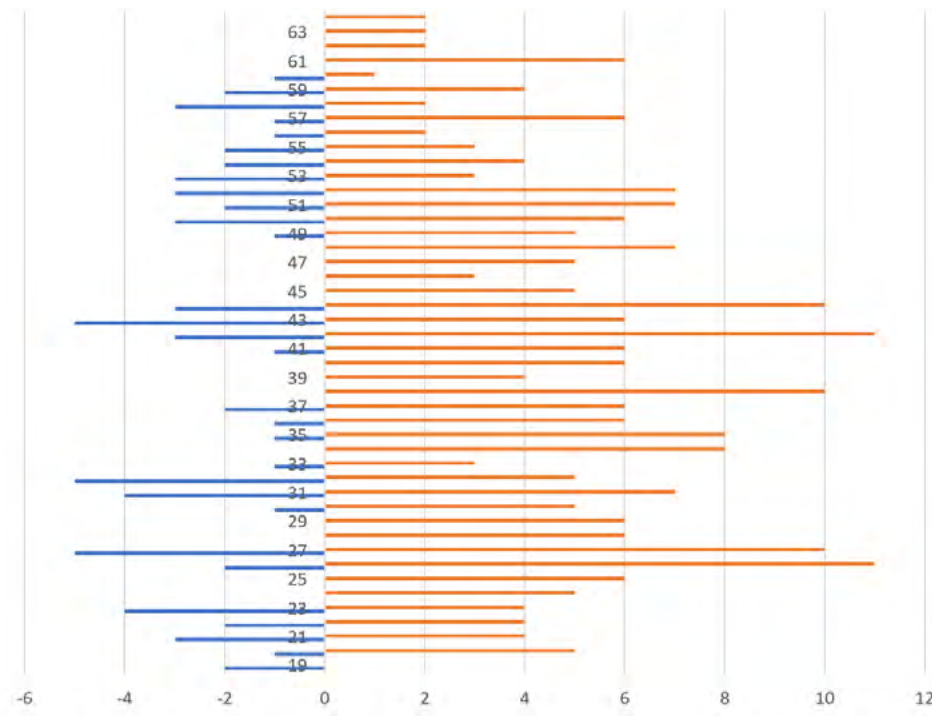

CT-CHSCT

2 réunions :
 > Définition des lettres de cadrage des assistants de prévention
 > Modification des modalités d'application du télétravail
 > Elections des membres du collège agents du CST

ACCIDENTS DE SERVICE

5 AT* pour 29 jours d'ITT**
 *AT : Accident du travail
 ** ITT : Incapacité Totale de Travail

FORMATIONS

57 agents (47 en 2021)
26 formations différentes
154,50 jours

Formations en INTRA :

> Communication avec les parents
 > Formation d'intégration pour les agents de catégorie C
 > Formation maître d'apprentissage
 > Les bases des marchés publics
 > Le rôle et le positionnement d'un encadrant de proximité
 > PSC1

BUDGET GLOBAL



33 953 141,15 €

de recettes de fonctionnement

Dont :

Loyers quartier plessier : **837 732,71 €**
 Emprunt : **1 000 000 €**
 Subventions : **1 903 242,52 €**
 Produits exceptionnels **4 054 912,68 €** (Domena et ventes)
 Facturation aux usagers : **4 387 691,28 €**
 Dotations de l'Etat : **5 370 903,51 €**



29 430 789,53 €

de dépenses de fonctionnement

Dont :

Charges générales : **4,6 M€**
 Charges personnelles : **9,4 M€**
 Subventions : **1 903 242,52 €**
 Reversements divers : **5,4 M€**
 Facturation aux usagers : **4,6 M€**
 Contribution et subventions aux associations et organisme : **3,3 M€**

soit excédant
4 522 351,60 €



10 927 293,75 €

de recettes d'investissement



9 261 890,04 €

de dépenses d'investissement

soit excédant
1 665 403,66 €

Taux 2022 :

Taxe Foncière Bâtie	Taxe Foncière non Bâtie	Taxe d'habitation	CFE	Impôt et taxes
6,18 €	26,67 €	7,41 %	32,36 €	14 627 317,13 €

DÉPENSES D'INVESTISSEMENT

ÉTUDES ET SUBVENTIONS AUX COMMUNES	239 211,44 €
SUBVENTIONS D'ÉQUIPEMENT	65 580 €
ACHATS ET TRAVAUX DIVERS	571 266,80 €
TRAVAUX PLURI-ANNUELS	3 305 223,51 €
REMBOURSEMENT DES EMPRUNTS AU CAPITAL	1 355 834 €
DONT :	
• PÉRISCOLAIRE À SPECHBACH	723 392,03 €
• PÉRISCOLAIRE À FERRETTE	616 351,51 €
• AIRE D'ACCUEIL DES GENS DU VOYAGE	1 024 372,96 €
• MÉDIATHÈQUE À FERRETTE	660 205,80 €

BUDGET 2022 VOTÉ EN SURÉQUILIBRE EN SECTION D'INVESTISSEMENT SUITE À LA VENTE DU BATIMENT DOMENA.

SERVICE D'AIDE À LA MOBILITÉ

Depuis 2019, le service de transport à la demande proposé par la CC Sundgau aux aînés et Personnes à Mobilité Réduite (PMR), est exécuté par un prestataire unique pour l'ensemble du territoire. La société MOVEO basée à Hochstatt a été retenue pour acheminer les adhérents vers toute destination sur le territoire de la communauté de communes mais aussi vers les centres médicaux spécialisés, hôpitaux et EHPAD de la Région Mulhousienne/ Sud Alsace.

Le service s'adresse exclusivement :

aux personnes âgées **DE 75 ANS ET PLUS** dans l'incapacité de se déplacer (incapacité physique ou défaut de véhicule).

aux personnes en situation **DE HANDICAP ET DE PERTE D'AUTONOMIE** (80%) avec ou sans fauteuil roulant.

aux personnes momentanément dans **L'INCAPACITÉ DE CONDUIRE** et devant se déplacer pour raisons médicales.



Service d'aide à la MOBILITÉ

→ Les personnes âgées de 75 ans ou plus
→ Les personnes en situation de handicap (sous conditions)
habitant le territoire de la Com Com SUNDGAU

POUR ADHÉRER AU SERVICE

Usager	Tarif	Tarif
	0-10 Km	10-20 Km
Personne âgée de 75 ans ou plus	5 €	10 €
Personne en situation de handicap	9 €	18 €
Personne en situation de handicap	13 €	26 €
Personne en situation de handicap	15 €	30 €

CONTACTER VOTRE COM COM
03.89.08.36.20
accueil@cc-sundgau.fr

RÉSERVEZ VOTRE COURSE
du lundi au vendredi de 9h à 12h et de 14h à 17h

TRANSPORTS ADAPTÉS

moveo
09.82.55.00.30
contact@moveo.online

Trajets uniquement au sein de la communauté de communes SUNDGAU

- Hôpitaux et cabinets médicaux spécialisés de Mulhouse et de Saint-Louis
- EHPAD Mulhouse / Sud Alsace

	2018	2019	2020	2021	2022	% DE PROGRESSION PAR RAPPORT À 2021
NOMBRE COURSES	520	1449	1528	2050	2 762	+35%
MOYENNE DE COURSES / MOIS	43	121	127	171	230	
BUDGET CCS	50 000 €	25 000 €	35 000 €	35 000 €	35 000 €	-
DÉPENSES PART CCS	14 748 €	22 703 €	24 486 €	34 267 €	48 028 €	+40%
NOMBRE D'ADHÉRENTS	190	216	292	377	472	+25%
TAUX DE GROUPEMENT	Pas de groupage	14 %	8 %	17 %	22 %	+5%
TAUX DE PMR	4 %	31 %	21 %	17 %	11 %	-6%
MOTIFS DÉPLACEMENT	Médical 58 % Courses 18 % Autre 24 %	Médical 62 % Courses 13 % Autre 25 %	Médical 71 % Courses 18 % Autre 11 %	Médical 68 % Courses 16 % Loisirs 7 % Autre 9 %	Médical 60 % Courses 16 % Loisirs 13 % Autre 11 %	

DISPOSITIF PETITES VILLES DE DEMAIN



C'EST QUOI ?

Lancé en 2020 par le Ministère de la Cohésion des Territoires, Petites Villes de Demain est un programme visant à la redynamisation des centres-bourgs ayant des fonctions de centralité et rencontrant des fragilités.

> Altkirch est labellisée depuis juillet 2020.

DES OBJECTIFS ?

- > Améliorer la qualité des logements
- > Réduire la vacance commerciale
- > Mettre en valeur le patrimoine
- > Réduire l'isolement du territoire
- > Faciliter et améliorer les mobilités

COMMENT ?

Réaliser un diagnostic

Quelles sont les forces et les faiblesses du territoire ? Quels sont les habitants ? Quel est l'état des logements ? Est-ce qu'il y a assez de commerces ? Comment se déplace-t-on sur le territoire ?

Définir des enjeux

Améliorer la qualité des logements, réduire la vacance de logement, attirer de nouveaux commerçants, réaliser des travaux énergétiques sur certains bâtiments, etc.

Proposer un plan d'action

- 1 Renforcer l'attractivité résidentielle en cœur de ville.
- 2 Redynamiser les activités économiques et commerciales.
- 3 Garantir un niveau de services et d'équipements adaptés.
- 4 Réaménager les espaces publics pour des centres-bourgs conviviaux, apaisés et favorables aux mobilités douces.
- 5 Valoriser les patrimoines, leviers d'attractivité touristique et vecteur de l'identité locale.

Exemple d'actions : mise en place d'un permis de louer, dispositif Denormandie dans l'ancien, participation à l'évènement « Mon Centre Bourg a Un Incroyable Commerce », rénovation de la maison Gilardoni, amélioration de la signalétique, etc.

LE FORUM DES ASSOCIATIONS 2022, PREMIÈRE ÉDITION !

Le 3 septembre 2022 a eu lieu le **1^{er} FORUM** des associations de la CCS qui s'est tenu au complexe sportif d'Hirsingue de 10h à 18h.

Les objectifs du Forum des Associations

- > Aider les associations à mieux se faire connaître
- > Attirer de nouveaux membres
- > Favoriser les liens entre les associations
- > Fédérer les habitants

98 ASSOCIATIONS PRÉSENTES

Education-Santé-Social & humanitaire : **10**

Sports & loisirs-multi-activités : **58**

Art-Culture & Patrimoine : **22**

Nature & Environnement : **8**



+ de 800 visiteurs

présents sur l'ensemble de la journée avec la possibilité d'assister à des animations, des démonstrations ou des initiations.

Mise à disposition de l'ensemble des installations avec deux grandes salles d'exposition (1 400 m²), des terrains de sport en extérieur (terrain de beachvolley, de basket, de foot, de tennis, une piste d'athlétisme, multisport) ainsi qu'un parc nature.

Montant total des dépenses **16 646 €** dont 10 000 € de subvention de la Caisse d'Allocations familiales (CAF)



À cet effet un atelier d'informations à destination des bénévoles d'associations a été organisé le 29 novembre 2022 :

Cet atelier a eu lieu à la salle des fêtes de Tagolsheim en présence de Hervé WERMUTH, Vice-Président au sport et de l'association Alsace Mouvement Associatif.



Les objectifs étaient de recueillir des informations générales sur le fonctionnement d'une association et d'échanger autour de quatre tables thématiques :

> CADRE JURIDIQUE / EMPLOI ASSOCIATIF / CONTRAT D'ENGAGEMENT RÉPUBLICAIN

avec Bernard FELDMANN, Centre de ressources et d'informations pour les bénévoles du Haut-Rhin/PSL Alsace

> FINANCEMENT / FISCALITÉ / DONS

avec Luc JAMBOIS, consultant et formateur

> MOBILISATION DES BÉNÉVOLES

avec Katia HAMMERER, Fédération des Foyers clubs d'Alsace

> COMMUNICATION & RÉSEAUX SOCIAUX

avec Jean-Luc WERTENSCHLAG, Association Agence de communication sociale et solidaire



QUELQUES CHIFFRES CLÉS SUR L'OFFRE D'ACCUEIL INDIVIDUEL PAR LE RELAIS PETITE ENFANCE



64 communes
rattachées au RPE

207 assistants maternels agréés

196 assistants maternels en activité

210 places/nombre d'agrément

64 assistants maternels participant aux ateliers d'éveil

174 assistants maternels différents ayant contacté au moins une fois le relais

39 assistants maternels parties en formation

338 parents différents ayant contactés au moins une fois le relais

QUELQUES CHIFFRES CLÉS POUR LES MULTI-ACCUEILS

	ILLFURTH	FERRETTE	MUESPACH LE HAUT
Agrément (nombre de place)	35	15	30
Horaires d'ouverture	07h30-18h30	07h00-18h00	07h30-18h30
Nombre d'enfants accueillis sur une année	104	44	66
Nombre de jours d'ouverture	225	225	224



LES PROJETS MENÉS

- > Fusion des 5 relais en 1 relais Petite Enfance Sundgau pour mieux cibler le service par les usagers,
- > Mise en place d'un programme annuel d'actions au profit du soutien à la parentalité sous forme d'ateliers parents enfants, rencontre, conférences : 48 familles ont participé,
- > Temps d'échanges et de formation avec l'ensemble des agents petite enfance autour du thème la nature au sein de nos services,
- > Réflexion en équipe pour l'aménagement des jardins des MA de Ferrette et Muespach-le-Haut,
- > Réflexion commune et rencontre entre les 3 crèches sur la pédagogie et l'accueil des enfants.

QUELQUES CHIFFRES CLÉS...



14

PÉRISCOLAIRES

accueillant les enfants durant la pause méridienne ainsi que le soir après l'école



5

ACCUEILS

ouverts les mercredis sur le territoire



10

ACCUEILS

ouverts durant les vacances scolaires, en alternance

LES ACCUEILS DE LOISIRS DE LA CCS

- > **Le périscolaire à ASPACH** (écoles d'Aspach)
- > **“Des couleurs et des rêves” à CARSPACH** (écoles de Carspach)
- > **Le périscolaire à EMLINGEN** (écoles d'Emlingen, Obermorschwiller, Tagsdorf et Wittersdorf)
- > **Le périscolaire à FISLIS** (écoles du RPI de Fislis-Linsdorf, d'Oltingue, de Bouxwiller et Werentzhouse le midi uniquement)
- > **Le périscolaire à FERRETTE** (écoles de Ferrette et Vieux-Ferrette pour le midi)
- > **“Les P'tits Choux” à HOCHSTATT** (écoles de Froeningen et Hochstatt avec repas au collège à Illfurth pour les enfants de Froeningen uniquement le midi)
- > **“L'III aux Enfants” à ILLFURTH** » (enfants des écoles d'Heidwiller et Illfurth)
- > **“Les Petites Clés” à JETTINGEN** (enfants des écoles de Berentzwiller et Jettingen)
- > **Le périscolaire à LIEBSDORF** (enfants des écoles du RPI de Courtavon-Levoncourt-Oberlarg-Liebsdorf, de Durlinsdorf, de Mœrnach, de Kœstlach et de Vieux-Ferrette)
- > **Le périscolaire à MUESPACH-LE-HAUT** (enfants des écoles de Muespach, Muespach-le-Haut et ABCM)
- > **“Les Galopins” à SPECHBACH** (enfants des écoles de Spechbach et St-Bernard)
- > **“Cap sur l'III” à WALDIGHOFFEN** (écoles de Steinsoultz et Waldighoffen, Durmenach, Roppentzwiller et Bouxwiller- Werentzhouse uniquement le soir)
- > **“Les Tilleuls” à WALHEIM** (écoles de Luemschwiller, Tagolsheim et Walheim)
- > **“Kendr'stuba” à WILLER** (écoles de Willer, Hundsbach, Franken et Hausgauen)

LES INSCRIPTIONS



1556

FAMILLES

ont utilisé le service d'accueil
(1287 en 2021)



1426

FAMILLES

habitent la CCS
(1207 en 2021)



2039

ENFANTS

ont fréquenté un des accueils gérés par la CCS
(1207 en 2021)

LES FRÉQUENTATIONS



436 066 h

D'ACCUEIL ENFANTS

(347 540 en 2021)



316 338 h

D'ACCUEIL PÉRISCOLAIRE

(254 690 en 2021)



119 728 h

D'ACCUEIL EXTRASCOLAIRE

(92 850 en 2021)

LES STRUCTURES

Les chiffres nous montrent que la fréquentation des 14 structures ne cesse d'augmenter d'année en année. Afin de pouvoir répondre favorablement à la demande en constante hausse la CCS s'est lancée dans plusieurs projets de construction, d'agrandissement ou de solutions « provisoires ».

> **HOCHSTATT** propose un accueil parallèle au Collège de l'III à Illfurth :

En 2022 le périscolaire à Hochstatt a atteint sa capacité d'accueil maximale laissant 25 familles sans solutions pour la pause méridienne. Un travail de partenariat a vu le jour avec le Collège de l'III à Illfurth afin que les enfants de l'école de Froeningen mangent sur place à partir de septembre 2022. Ainsi cette solution provisoire permet à davantage de familles de Hochstatt d'accéder au périscolaire et permet à toutes les familles de Froeningue d'avoir également une solution de garde durant la pause méridienne.

> **SPECHBACH** construction d'un accueil de loisirs :

Le périscolaire à Spechbach est lui aussi saturé en termes de capacité d'accueil. Les enfants sont accueillis au sein de la salle communale pour pouvoir y accueillir plus d'enfants. Le premier bâtiment périscolaire pensé et construit par la CCS devait ouvrir en 2022 mais a finalement ouvert aux enfants à partir du 21 août 2023.

> **FERRETTE** construction d'un accueil de loisirs :

Le périscolaire à Ferrette a été repris par la CCS durant la crise sanitaire du covid et accueille également de nombreux enfants qui sont à l'étroit dans les bâtiments mis à disposition. Un pôle scolaire et périscolaire est actuellement en construction et y accueillera les enfants à partir du 4 septembre 2023.

LES ACTIVITÉS ET PROJETS D'ANIMATION

Les différents accueils proposés par le service Enfance contribuent activement à l'éducation des enfants. Les directeurs et animateurs des structures ont des rôles complémentaires à la famille et à l'école et prennent en compte les particularités de chaque enfant dans leurs accueils. Les périscolaires proposent aux enfants tous les soirs des animations à thème, des temps pour les devoirs et des activités libres. Ces activités sont proposées selon des thèmes, les saisons et les fêtes calendaires. Certaines équipes mettent en place des projets d'activité sur l'année scolaire et travaillent de façon approfondie sur des objectifs pédagogiques précis. Lors des activités extrascolaires du mercredi et des vacances un programme spécifique est proposé en fonction des objectifs que souhaitent atteindre les équipes et en fonction des envies des enfants mais également des constats effectués au sein de leurs structures.

ZOOM SUR LES PROJETS

De nombreux projets ont vu le jour, notamment autour de la parentalité. Après un diagnostic du contexte actuel, nous avons remarqué que la crise sanitaire que nous avons traversé a mis à mal le cercle parental et a fragilisé les relations parents/enfants/équipe d'animation. Certaines structures enfance ont par ailleurs souhaité s'investir dans ce domaine en proposant aux familles de s'investir davantage au sein de la vie collective de leurs enfants (conférences, soirées conviviales, intervenants du secteur pour des animations).

PROJETS PARENTALITÉ : HOCHSTATT ET WALDIGHOFFEN

Conférences, soirées jeux de société parents-enfants, spectacle culturel en famille, kermesse avec les familles ont été proposés au sein de ces 2 structures qui ont bénéficié d'une aide financière du REAP.

PROJETS "GRANDIR DEHORS" et ENVIRONNEMENT

L'un des objectifs éducatifs de la CCS est de favoriser l'éducation à l'environnement c'est pourquoi de nombreuses animations et projets ont également vu le jour sur ce sujet. « Aller dehors » en se réappropriant l'environnement par le jeu libre et la découverte de la nature sont des objectifs que les périscolaires de FERRETTE et d'EMLINGEN se sont fixés en participant au projet « Grandir dehors » financé par l'ARIENA. Le périscolaire à ILLFURTH à quant à lui travaillé tout au long de l'année sur l'éducation des enfants à des pratiques en faveur du développement durable.

Au programme : découverte de la faune et de la flore ainsi que du patrimoine qui les entourent ; sensibilisation à l'impact de l'activité humaine sur l'environnement ; faire coopérer les enfants dans le but de concevoir une œuvre collective impliquant la réutilisation d'objets désuets.



PROJETS INTERGÉNÉRATION ET SOLIDAIRES

La solidarité est un point important de notre vie en société et en collectivité. Ces projets solidaires ont permis aux enfants de leur faire découvrir cette dimension et que chacun, à son niveau, puisse participer à l'aide dont certaines personnes ont besoin. Le périscolaire à Ferrette a travaillé tout au long de l'année dans le cadre de l'accueil du mercredi avec la Villa Symphonie à Waldighoffen qui accueille des personnes âgées.

Au programme : visite et échanges avec les résidents, ateliers créatifs intergénérationnels, goûters partagés ont fait le bonheur des plus jeunes comme des plus âgés.

> Dans le cadre d'un ALSH vacances où la solidarité était à l'honneur les enfants du périscolaire à WALDIGHOFFEN ont rendu visite aux résidents de l'EHPAD dans le village pour leur apporter des cartes de « mots doux ».

> Le périscolaire à ASPACH a participé à sa façon à la réussite de la fête des aînés du village en participant à la confection de petits cadeaux pour ces derniers.

> Une collecte en faveur de la SPA (nourriture, couverture et jouets pour animaux) a été organisée dans les périscolaires de WALDIGHOFFEN et FERRETTE.

> L'ensemble des périscolaires participe également tous les ans à la récolte de bouchons de bouteilles et de fournitures usagées afin d'en faire don à des associations qui recyclent ces éléments et dont les bénéficiaires sont versés aux associations « Bouchon et Cie » (qui finance des animations dans les hôpitaux de Mulhouse) et Caritas (qui œuvre pour des familles démunies).



ÉVÉNEMENTS : CHASSE AUX ŒUFS ET FÊTE DE LA SAINT-NICOLAS

Le périscolaire à WILLER organise chaque année deux événements à destination des familles et des périscolaires qui rencontrent un grand succès. En 2022 la manifestation « Saint Nicolas » a attiré 200 personnes autour d'animations aux couleurs et senteurs de Noël : balade en calèche jusqu'au refuge du Saint Nicolas, rallye photo, rencontre avec le St Nicolas et le Père fouettard ainsi qu'avec la mascotte du Manala, maquillage, conte de Saint Nicolas et spectacle « Le petit Bonhomme en pain d'épices » ont été proposés.

Au printemps, le périscolaire à WILLER a proposées aux familles et aux ALSH ouverts le mercredi plusieurs animations lors de la manifestation familiale la « Chasse aux œufs ». 300 enfants ont pu découvrir diverses activités : structure gonflable, stands de maquillage et tatouage, photo maton, pêche aux canards, memory, parcours de baby gym, sculpture de ballons, décoration de son panier. Sans oublier la rencontre avec la mascotte.



Au printemps, le périscolaire à WILLER a proposées aux familles et aux ALSH ouverts le mercredi plusieurs animations lors de la manifestation familiale la « Chasse aux œufs ». 300 enfants ont pu découvrir diverses activités : structure gonflable, stands de maquillage et tatouage, photo maton, pêche aux canards, memory, parcours de baby gym, sculpture de ballons, décoration de son panier. Sans oublier la rencontre avec la mascotte.

SORTIES SKI

La neige se fait de plus en plus rare mais elle suffit pour réaliser des sorties ski au grand air. Durant les vacances d'hiver 2022, 50 enfants du secteur Sud du Sundgau (au départ de Waldighoffen) ont pu participer à des séances de ski à la station de La Bresse.

6 groupes de niveaux différents ont été constitués pour 4 jours de cours de ski avec des moniteurs ESF afin d'apprendre cette discipline ou de progresser pour les non-débutants.



ÉVÉNEMENTS INTER-PÉRISCOLAIRES

À l'approche des fêtes de Noël, les 5 péricolaires ouverts le mercredi se sont retrouvés autour d'un spectacle qui plonge tous les enfants dans la magie de Noël. Un après-midi convivial où la culture se mêle au partage entre péricolaires. En décembre 2022, la compagnie « Planète Mômes » a fait son show « Noël dans les Tuyaux » devant 120 enfants. A l'issue du spectacle le Saint-Nicolas a rendu visite aux enfants et l'après-midi s'est clôturée par un goûter partagé. La liste des animations et des projets 2022 dans les péricolaires est longue car les équipes ne manquent pas d'idées pour accueillir les enfants dans la joie et la bonne humeur tout en ayant des intentions éducatives.

Quelques autres activités : projet sécurité routière sur 2 ans à MUESPACH-LE-HAUT, « Le carnaval ça m'emballe ! » à LIEBSDORF, Projet « Eau » les mercredis à HOCHSTATT avec la Maison de la Nature. Projet correspondance avec un péricolaire de Savoie à WALDIGHOFFEN, une kermesse de fin d'année commune entre école et péricolaire à EMLINGEN, un grand jeu « Chasse aux carottes » organisé avec la classe ASSP du lycée Sonnenberg et le péricolaire de CARSPACH.



PROJETS INTER-SERVICES ET PASSERELLES

Les équipes ont à cœur d'accueillir les enfants dans les meilleures conditions c'est pourquoi des passerelles sont organisées conjointement avec les services Petite enfance et Jeunesse afin de préparer l'arrivée au péricolaire ou afin de préparer le départ vers le collège.

ACTIVITÉS INTER-SERVICES

De nombreuses collaborations ont été réalisées avec d'autres services au courant de l'année 2022. Sensibilisation dans certains péricolaires au tri des déchets avec l'intervention du service Valorisation des déchets (animations et visites déchèteries).

> Travail en collaboration avec le service eau et assainissement (visite château d'eau, STEP)

> Travail avec le service culture : échanges et intervention autour de la médiation culturelle, mise en place de spectacles culturels, interventions autour du livre avec des supports.



LES PETITS + DU SERVICE INCLUSION

Favoriser l'accès des enfants en situation de handicap en les intégrant du mieux possible dans les accueils que le service Enfance propose permet à tous les participants, l'apprentissage de la solidarité dans le respect de la diversité et des différences.

L'inclusion des enfants en situation de handicap est plus que jamais d'actualité dans les structures péricolaires mise en place sur le territoire de la Communauté de Communes Sundgau. Depuis le 1er septembre 2021, une animatrice volante spécialisée dans le domaine du handicap diplômée d'Etat Monitrice Educatrice intervient au sein des structures pour permettre aux enfants concernés d'avoir un accueil plus adapté à leurs particularités. Elle accompagne les équipes dans l'utilisation de matériel et d'outils spécifiques mais également dans la mise en place de méthodes adaptées. Elle intervient selon les besoins qu'elle a pu observer au préalable, elle accompagne et met en place des outils adaptés (pictogrammes, plannings visuels) ainsi des activités adaptées pour faciliter leur intégration au sein des accueils. Il est également important de proposer des animations sur le thème du handicap aux enfants des différentes structures afin de les sensibiliser à l'inclusion. Les enfants des péricolaires ont participé à différentes animations autour du handicap lors de deux journées symboliques : la journée de l'autisme (les enfants étaient invités à s'habiller en bleu) ainsi que la journée de la trisomie 21 (chacun a représenté la différence par des chaussettes dépareillées).

L'INCLUSION EN QUELQUES CHIFFRES

> Nombre d'enfants suivis : 30 enfants en individuel (volante) + 25 enfants de classe Ulis

> 1 animatrice embauchée pour 1 enfant en situation de handicap lourd à Aspach présente en accompagnement individuel tous les midis (AESH spécifique pour le temps du repas suite à une notification MDPH).



ECO-CITOYENNETÉ DANS LES PÉRISCOLAIRES

> Plus d'impression papier pour les programmes ALSH (mercredi et vacances scolaires).

> Utilisation de produits d'entretien Ecocert ou Ecolabel (papier wc, essuie-mains, mouchoirs en papier recyclé, vêtements de travail lavables, blouses de cuisine, charlottes lavables).

> Plus de plastique (Loi Egalim) : pas d'eau en bouteille, gobelets réutilisables, plats en inox lavables, plats témoins (échantillons des repas) dans des pots en verre lavables et réutilisables.

> Utilisation de lessive artisanale à la cendre de bois pour certains péricolaires

> Don de vêtements « oubliés » à des associations.

> Ramassage des bouchons et matériel d'écriture.

> Utilisation de matériaux de récupération pour les bricolages : Composteurs, carrés potagers dans certains péricolaires.

> Sur-chaussures lavables.

LES MISSIONS

La CC Sundgau mène une politique axée en direction du public des pré-adolescents, des adolescents et des jeunes adultes à travers son service jeunesse. Les animations proposées par le service jeunesse sont déclarées auprès des services de la DDCSPP et bénéficient du soutien financier de la CAF.

Le service Jeunesse a pour principales missions de :

- > Rendre les loisirs accessibles à tous
- > Dynamiser et valoriser le tissu associatif local
- > Accompagner les jeunes de la préadolescence à la vie adulte

Depuis janvier 2019, le service Jeunesse s'attache prioritairement à développer l'offre d'animations en direction des pré-ados à partir de 10 ans et des adolescents à partir de 12 ans. Ceci, afin de proposer une offre d'accueil cohérente sur l'ensemble du territoire avec la petite enfance (0-3 ans), l'enfance (3-12 ans) et la jeunesse (à partir de 10 ans).

Pendant les temps scolaires, les animateurs du service jeunesse interviennent dans les collèges du territoire afin de proposer des animations ludiques sur les temps méridiens et durant des créneaux de permanences. Des animations sont également proposées les mercredis après-midi pour les jeunes des internats. Durant les vacances scolaires, un programme d'animations spécifiques est proposé : activités à la journée, à la demi-journée, en soirée, séjours et mini-séjours.

Les animations proposées sont l'occasion pour les jeunes de découvrir de nombreuses activités à travers des moments d'échanges, de partages et de découverte



Fête du jeu



LE PUBLIC

PRÉ-ADOS

à partir de 10 ans

ADOS

à partir de 12 ans

Les jeunes collégiens âgés de 11 à 15 ans sont environ 2 500 sur l'ensemble du territoire.

219

jeunes

ont participé aux animations du service jeunesse nécessitant une inscription préalable (hors animations organisées dans les établissements scolaires).

56%

de garçons

42%

de jeunes âgés de 12 à 14 ans

La répartition des familles par tranche de quotient familial est très homogène.



8 587 HEURES

d'accueil contre 8 273 en 2021

FRÉQUENTATION

NOUVELLES ACTIONS

ATELIERS PARENTS-ADOS

Ces ateliers, d'une durée de 2h, sont organisés en soirée, deux ateliers sont proposés tous les deux mois (secteur Nord et secteur Sud). Ces ateliers sont organisés sur des thématiques variées en lien avec le public ados (prévention contre les écrans, harcèlement, activités de plein air...). Certaines animations sont organisées en partenariat (Maison des Ados, Maison de la Nature du Sundgau, intervenants...).

ATELIERS WEB RADIO

Un partenariat a été mis en place avec la Mission Locale Saint-Louis / Altkirch. Les ateliers se déroulent sur cinq semaines, chaque mercredi après-midi. L'objectif est de faire découvrir aux jeunes de nouveaux métiers par le biais de la web radio et de s'ouvrir ainsi un peu plus au monde du travail.

STATISTIQUES

Répartition des Enfants par sexe

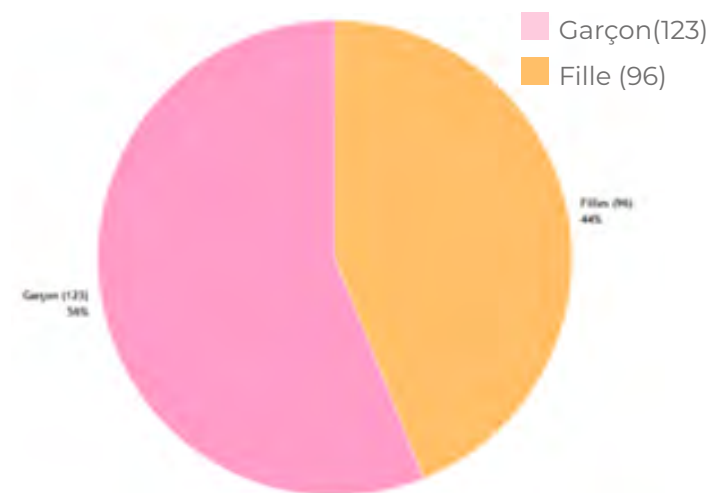

Répartition des Enfants



Répartition des Familles

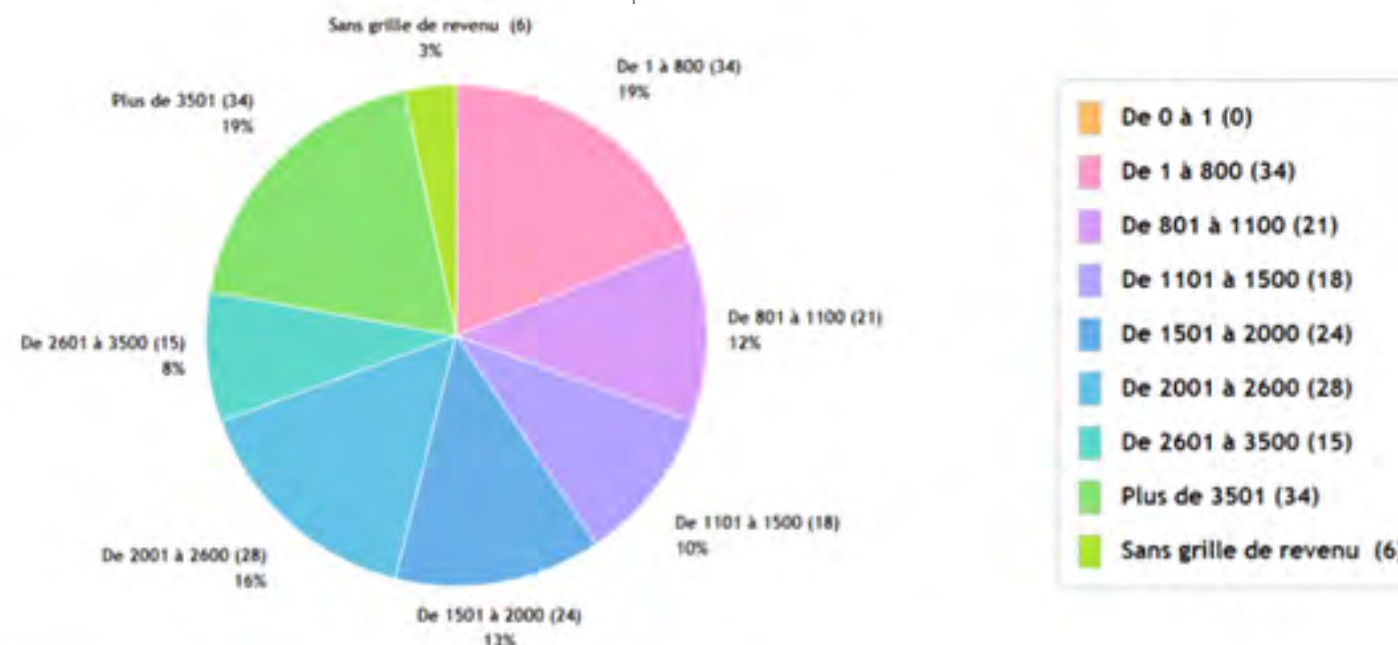

CONTRAT DE TERRITOIRE EAU ET CLIMAT

La répartition de la gouvernance est la suivante :

- > Participation aux COFIL des projets sur le territoire : étude des plans d'eau sundgauviens, développement de la filière herbe, GEMAPI, PGRI, etc.
- > Restitution des actions lors du COFIL CTEC.
- > Réalisation de demandes de subventions.



ZOOM SUR "LE MOIS DE L'EAU"

Le Mois de l'eau porté par la CCS et par l'Agence de l'eau Rhin Meuse a eu lieu du 3 au 28 octobre 2022, l'ensemble des actions portées s'inscrivaient dans le Contrat de Territoire Eau et Climat (CTEC).

Les objectifs principaux étaient de mettre en avant les acteurs du territoire jouant un rôle pour cette ressource, vulgariser et sensibiliser les petits et les grands sur les enjeux de sa préservation, montrer le rôle de l'eau dans notre écosystème et alerter sur le changement climatique.

800

PARTICIPANTS

27

TEMPS FORTS
dont 14 sorties

4

CONFÉRENCES

1

EXPOSITION
PERMANENTE

5

ACTIVITÉS
LUDIQUES

1

JEU DE
PISTE

Le programme à destination des structures enfances (périscolaire de Spechbach et de Liebsdorf) a bénéficié d'ateliers de lecture en lien avec les zones humides, d'une visite de la STEP d'Illtal et d'ateliers de sensibilisation à l'environnement.

Le programme à destination des communes portait sur une formation à la gestion différenciée des espaces verts (pour les agents communaux) et deux conférences sur les principes et les enjeux de la gestion différenciée dans un contexte de dérèglement climatique et sur la gestion durable et raisonnée des eaux pluviales.

L'ensemble de ces initiatives a permis de créer des moments de riches échanges sur l'accompagnement aux changements de pratique et de préservation de la ressource en eau.



Nombreuses actions de sensibilisation



10
DEMI-JOURNÉES
104
PARTICIPANTS

Mise en place d'un programme d'éducation à l'environnement sur la thématique de l'eau avec le périscolaire de Hochstatt.

18
PERSONNES
PRÉSENTES

de la formation des écojardiniers (démonstrations - initiations).

Le développement des pratiques agricoles soucieuses de l'environnement :

- > Suivi et accompagnement d'un stagiaire sur une étude de potentialité d'implantation des BNI sur le territoire de la CCS : réalisation d'une base de données, de cartes et de fiches techniques sur les différentes cultures considérées comme BNI.
- > Accompagnement du projet "Chanvre Textile : Récolte et Rouissage" porté par VELCOREX et la SADEF.
- > Finalisation de l'étude des Paiements pour Services Environnementaux avec la tranche de préfiguration.

Dans l'objectif d'aboutir à une vision intégrée des eaux pluviales :

- > Réalisation de concertation à destination des équipes pédagogiques des structures souhaitant engager une démarche de désimperméabilisation : périscolaire de Walheim, multi-accueils de Muespach-le-Haut et Ferrette.
- > 5 temps d'ateliers par structure.

L'adaptation les espaces verts au changement climatique :

RÉALISATION D'UN PLAN DE GESTION DIFFÉRENCIÉE

DES ESPACES VERTS SUR LES SITES GÉRÉS PAR LA CC SUNDGAU

28 AGENTS

COMMUNAUX FORMÉS SUR LES THÉMATIQUES :

- > Les principes de la gestion différenciée et son rôle, ainsi que les bonnes pratiques du paillage (le 17/10/22).
- > Le fleurissement alternatif et la gestion de l'enherbement et des adventices (le 18/10/22).

RÉALISATION D'UN GUIDE DES PLANTES

ÉCONOMES EN EAU, EN PARTENARIAT AVEC LE LYCÉE AGRICOLE DE ROUFFACH.



PLAN CLIMAT AIR ÉNERGIE TERRITORIAL ET LE LABEL TERRITOIRE ENGAGÉ POUR LA TRANSITION ÉCOLOGIQUE

La répartition de la gouvernance est la suivante :

- > Formalisation de l'engagement dans la démarche "Territoire Engagé pour la transition Ecologique" avec en premier lieu un état des lieux des forces et faiblesses de la collectivité : obtention de la première étoile "En processus de labellisation".
- > Déploiement du plan d'actions "écoresponsabilité" dans les services :
 - Réalisation d'un bilan des actions déjà mises en place dans les services et valorisation à l'occasion de la semaine du développement durable
 - Structuration d'une démarche d'achats responsables
- > Structuration d'une stratégie photovoltaïque avec "Les Générateurs en Grand Est" :
 - Analyse du potentiel de projets sur les sites CCS et à l'échelle du territoire
 - Étude de faisabilité pour une ombrière photovoltaïque en autoconsommation sur le parking de la piscine de Tagolsheim



CONSEIL EN ENERGIE PARTAGÉ

Lancement du suivi des communes :

47 COMMUNES ont signé la convention au 31 décembre 2022

25 COMMUNES rencontrées

une 10aine DE PROJETS de rénovation énergétique en cours de réflexion



Recensement du patrimoine de la CCS :

- > Rédaction d'un plan d'optimisation énergétique
- > Mise à jour du bilan de consommation à partir des données de 2022
- > Suivi des contrats avec les fournisseurs d'énergie et la centrale d'achats groupé

Organisation de plusieurs évènements :

- > Sensibilisation élus / grand public autour des enjeux de l'éclairage public et de la pollution lumineuse (photos et visuel affiche si nécessaire)
- > L'optimisation énergétique dans les bâtiments publics
- > Thermographie et capacité isolante des matériaux
- > Au total une quarantaine d'élus touchés par ces évènements



GERPLAN - TRAME VERTE ET BLEUE - VERGERS



19 593 € (CeA)
de recettes



41 014 € TTC
de dépenses de fonctionnement

• ACTIONS portées par la CCS

3ème session de formation des éco-jardinier (18 inscrits)

43 éco jardiniers formés

25 action réalisées

500 personnes sensibilisées sur 3 ans



Réalisation de documents de communication sur les thématiques "environnement & biodiversité" :

LIVRET COMMANDE GROUPEES ARBRES FRUITIERS ET ARBUSTES

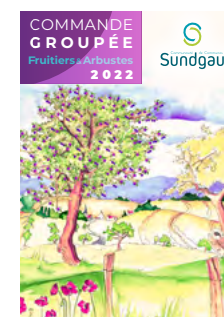

UN ÉTÉ DANS LE SUNDGAU BROCHURE ET AFFICHES



3 SORTIES NATURE VIDÉOS RÉTROSPECTIVES, RÉALISÉES DURANT L'ÉTÉ 2022

Programme d'animations "nature" Petite Enfance/Enfance/Jeunesse et tout public :

12 SORTIES TOUT PUBLIC

255 PARTICIPANTS aux animations d'été avec "Sundgau Inédit" et l'automne avec le "Mois de l'eau"

38 DEMI-JOURNÉE d'animations

33 FORMATIONS pour les structures Petite Enfance/ Enfance & Jeunesse

2 JOURNÉES DE FORMATION objectifs remettre la nature au cœur des pratiques professionnelles (11 et 12 avril 2022) et thématique de l'eau abordée de manière transversale dans les structures Petite Enfance et Enfance

• **ACCOMPAGNEMENT DE PORTEURS DE PROJETS ENVIRONNEMENTAUX ET PAYSAGERS**

2 MAGASINS DE PRODUCTEURS
1 AGRICULTRICE
10 COMMUNES

• **COMMANDE GROUPEE D'ARBRES FRUITIERS ET D'ARBUSTES**

AUPRES DE 2 PÉPINIÈRES
Wadel-Wininger à Ueberchstrass et Ledermann-Mutchler à Krautergersheim

2 128 ARBUSTES
+22% par rapport à 2022

841 ARBRES FRUITIERS
+11% par rapport à 2022 commandés

+ DE 300 commandes individuelles

• **CHANTIERS DE PLANTATIONS**

2 574 € recettes Région Grand Est programme "Objectif Vergers"

2 912 € recettes CEA programme "Gerplan"

16 337 € HT dépenses de fonctionnement



3 PROJETS de plantations réalisés

DONT **2** CHANTIERS PARTICIPATIFS
Altkirch (végétation de la MJC et plantation d'une haie au parc des Bosquets), Ferrette (plantation d'une haie près du Collège) et Ligsdorf (plantation d'arbres d'alignement et arbustes dans le cadre du projet de construction d'une rhizosphère).

BILAN en quelques chiffres

350 ARBUSTES

22 ARBRES D'ALIGNEMENT

165 VIVACES PLANTÉS

60 PARTICIPANTS AUX CHANTIERS

• **INVENTAIRES DES VERGERS RÉALISÉS**

11 COMMUNES INVENTORIÉES
selon la grille d'inventaire des vergers de la CCS (1/4 des communes de la CCS ont été recensées depuis 2020)

1 DIAGNOSTIC réalisé et transmis

• **ANIMATION DU GROUPE CITOYEN "LE BON VERGER"**

3 RENCONTRES du groupe citoyen organisées en 2022 (une dizaine de membres)

ACTIONS MISES EN ŒUVRE OU THÈMES ABORDÉS
formation à l'inventaire des vergers communaux, inventaires des vergers dans 6 communes (par les bénévoles), prise de contact avec l'entreprise Beyer au sujet de la valorisation des fruits et réflexion sur la création d'une structure d'entretien et de valorisation des fruits.

• **SENSIBILISATION AUTOUR DES "PLANTES EXOTIQUES ENVAHISSANTES"**

FORMATION DES RÉFÉRENTS AMBROISIE

SORTIE DÉCOUVERTE À TAGOLSHEIM

CHANTIER PARTICIPATIF
D'ARRACHAGE DE BALSAMINE de l'Himalaya dans le Vallon de la Lucelle



LE CONCOURS GÉNÉRAL AGRICOLE DES PRATIQUES AGRO-ÉCOLOGIQUES

6ème édition du concours depuis 2016 ! Co-organisateurs : La Chambre d'Agriculture Alsace, la CC SAL et la CCS

3 500 € HT Budget alloué (2 000 € CAA - 1 500 € CCS)

1 517,85 € HT dépenses réalisées (867,34€ CCA - 650,51€ CCS)

Passage du jury le 1er juin 2022 sur le territoire du Jura Alsacien, catégorie zone de montagne.

LAURÉAT SCEA OLLIVIER

parcelle située sur la commune de Ligsdorf (68480)

Remise des prix le 25 octobre 2022 au GAEC St-Jacques à Feldbach (68480) suivi d'une visite de la ferme dans le cadre du "mois de l'eau".

LE SITE "NATURA 2000 DU JURA ALSACIEN"

Mars 2022 : Désignation de la CCS comme structure porteuse de l'animation du site Natura 2000 du Jura Alsacien et de Monsieur Clément Libis, en sa qualité de Maire de Fislis, Président du COPIL.

ACTIONS RÉALISÉES

- > Prise de poste et découverte du site et définition de ses enjeux actuels.
- > Intégration de l'animation dans les programmes du Mois de l'Eau et du projet TVB Vergers.
- > Première démarche de communication dans 5 communes du périmètre.
- > Liste des possibilités de contrats Natura 2000 avec ONF et CEN-CSA.
- > 3 accompagnements de dossiers d'Évaluation d'Incidences Natura réalisés et 2 projets demandant de la concertation en poursuite en 2023.
- > Collaboration avec la Chambre d'Agriculture pour la promotion des MAE en faveur des exploitants agricoles.
- > Définition des axes prioritaires 2023 : mise à jour de la liste des espèces et du périmètre du site :
 - . partenariats avec les associations naturalistes
 - . réalisation d'animations grand public et scolaires
 - . sensibilisation des exploitants agricoles
 - . communications dans les communes.



JUILLET
RECRUTEMENT D'UNE CHARGÉE D'ANIMATION

L'EAU POTABLE C'EST...

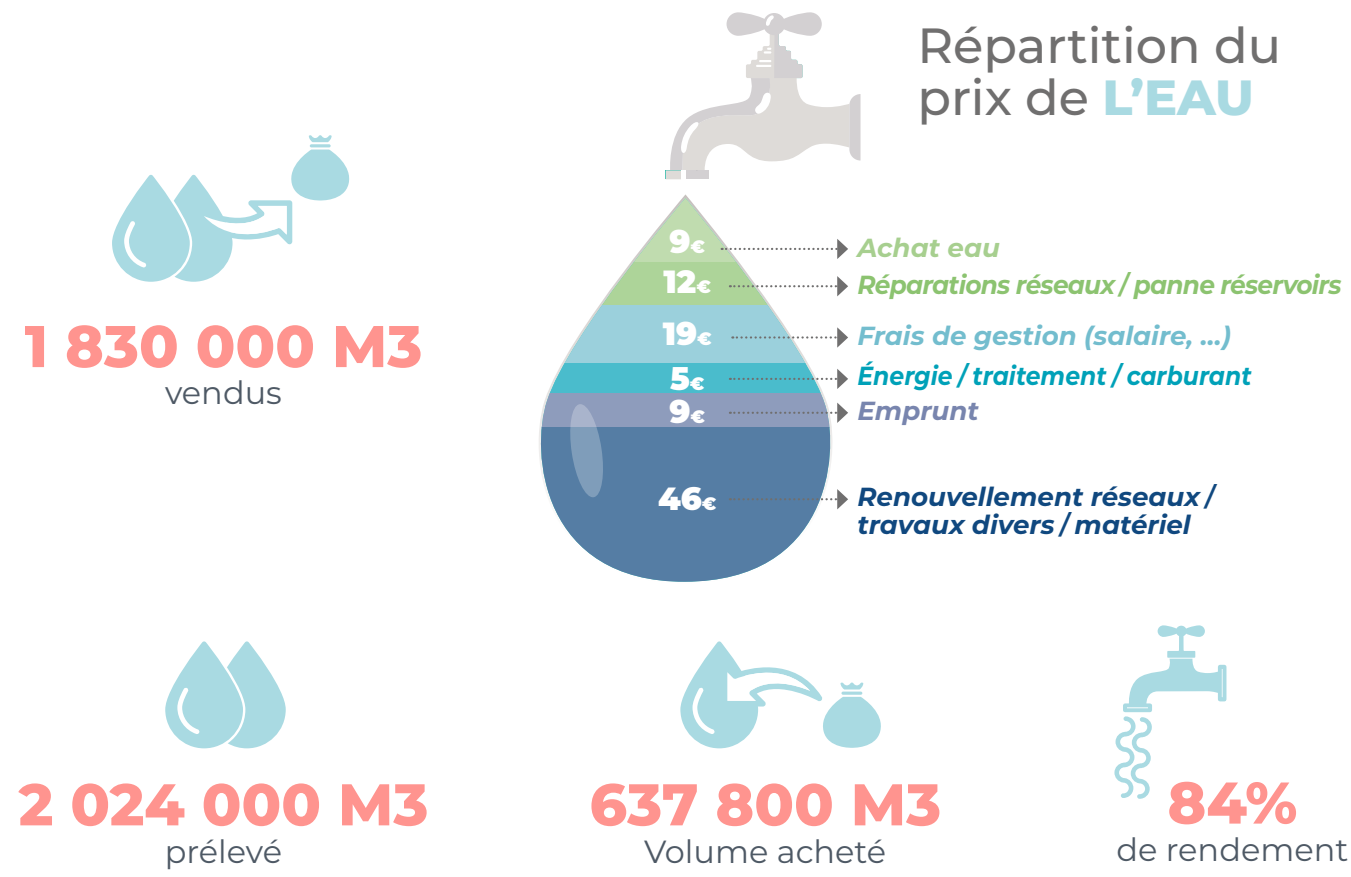

Travaux réalisés sur les réseaux :

- JETTINGEN**
zone Nord
- À HIRSINGUE**
rue Gliers
- OLTINGUE-LIGSDORF**
chrome6
- TAGOLSHEIM**
Route de Mulhuose
- LIGSDORF**
Rue principale
- COURTAVON-LEVONCOURT**
liaison



LE CHROME 6, QU'EST-CE QUE C'EST ?

En 2019 l'ARS (Agence Régionale de Santé) a procédé à un état des lieux analytique concernant la présence de chrome 6 et de sa quantité dans le paramètre chrome total déjà analysé au niveau des unités de distribution (**UDI**). Si l'UDI concerné avait une concentration en chrome total dépassant 10 µg/L, une analyse suivante permettait de définir les taux de chrome 3 et de chrome 6. L'ANSES (agence nationale de sécurité sanitaire de l'alimentation, de l'environnement et du travail) a rendu un avis concernant la présence et la consommation de chrome 6 en indiquant une valeur de 6 µg/L au-dessus de laquelle une restriction d'usage devait être mis en place à savoir ne pas dépasser la consommation de 2L d'eau par jour chaque jour pendant 70 ans.

Les UDI de la CCS ont été analysées et 2 d'entre elles ont été identifiées avec un taux sup à 6 µg/L. Il s'agit de l'UDI de Carspach et de celle de Linsdorf-Bettlach. Il a donc été demandé par l'ARS à la CCS de trouver des solutions pour faire baisser ce taux, communiquer les résultats et la restriction aux habitants et déterminer la cause et l'origine de la pollution. Dans les deux cas de la CCS, la communication a été lancée rapidement et en janvier 2020 les habitants ont été au courant de cette pollution.

UDI DE CARSPACH

Une liaison avec Hirtzbach a été remise en fonctionnement et une avec Altkirch a été créée. Ainsi grâce à ces deux alimentations la commune est totalement alimentée et les captages et forage contenant le chrome 6 ne sont plus utilisés pour l'eau potable. Les montants des travaux d'élevaient à 150 000 € HT et les travaux ont été réalisés au printemps et été 2020. Les analyses ont été conformes en septembre 2020 et ainsi la restriction a été levée pour l'UDI de Carspach en septembre 2020.

UDI DE LINDSOLF-BETTLACH

Une étude a été lancée car techniquement la solution a pris plus de temps. Une liaison physique a dû être trouvée car au moment de l'apparition de cette problématique les traitements sur l'eau brute étaient inexistantes. Des analyses de teneurs en chrome 6 ont été faites par la CCS sur l'eau des UDI de Fislis et Oltingue voisine de l'UDI polluée. Les résultats montrent que Fislis a une teneur de 4 µg/L et Oltingue 0 µg/L. La solution envisagée est donc la suivante : création d'une liaison entre Oltingue et Linsdorf permettant la dilution de l'eau de Linsdorf-Bettlach pour descendre sous la limite des 6 µg/L, avec en complément la création d'une extension du réservoir d'Oltingue pour permettre une meilleure distribution de la ressource.

L'ASSAINISSEMENT C'EST...

Répartition du prix de L'ASSAINISSEMENT

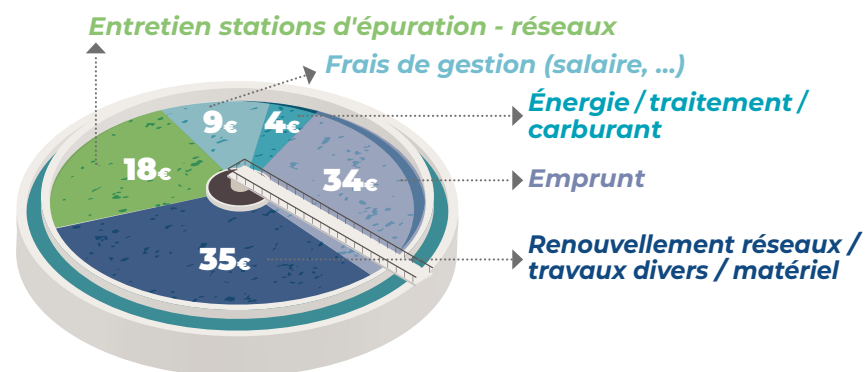

Lors du lancement du **SPANC** (Service Public d'Assainissement Non Collectif) avec le démarrage du marché de contrôle, 10 communes étaient concernées par la mise en place du service et des documents génériques.

Une mise à jour des documents règlementaires a été nécessaire à la vie de chaque station d'épuration ou rhizosphère ainsi qu'une mise en place des marchés pour la réalisation des adaptations règlementaires demandées et une validées par les services de la DDT.

La clôture de la **DSP** (Délégation de Service Public) du secteur d'Altkirch et le lancement de la prestation de service ont eu lieu au 1er octobre 2022.

Travaux réalisés sur les réseaux :

- JETTINGEN**
zone Nord
- À HIRSIINGUE**
rue Gliers
- LIGSDORF**
step
- DURMENACH**
rue du Chemin de fer



PROJET DE LA MÉDIATHÈQUE DU ROCHER À FERRETTE

En créant une médiathèque intercommunale à Ferrette, la CCS ambitionne de développer un service public culturel de proximité, essentiel à la qualité de vie de toutes les personnes vivants, travaillants ou étudiants dans le sud du Sundgau. Cet équipement permettra d'équilibrer et de développer l'offre de lecture publique et d'action culturelle dans l'ensemble du territoire de la CCS. Cette médiathèque sera à la fois un lieu culturel, un outil d'action sociale, un espace de découverte et de liberté pour les citoyens, un lieu d'échanges d'idées, d'émotions et de rencontres, un espace chaleureux et convivial d'accès et de participation au savoir, à l'information ainsi qu'à la création artistique sous toutes ses formes.

26
communes

11 080
habitants



> Poursuite des travaux de réaménagement du bâtiment afin d'améliorer les performances énergétiques du bâtiment. Le décroisement des espaces permet d'adapter le lieu aux futurs usages de la médiathèque.

> Attribution de subventions par la DRAC Grand Est dans le cadre de la Dotation Globale de Décentralisation :

Acquisition des collections	50% de coût HT total, soit 97 000€
Informatisation	50% de coût HT total, soit 25 012,03€
Équipement mobilier	40% de coût HT total, soit 55 638,04€

> Constitution et informatisation des collections

4023
livres

698
DVD

220
Jeux de société

> 5 ateliers de médiation, dans le cadre du Mois de l'eau, à destination du grand public et des périscolaires :

19 adultes | **66** enfants

> Élaboration des grands principes concernant les collections via

Plan de **développement des collections** | Plan de **classement des collections**



PROGRAMMATION SCOLAIRE

Retour sur le déroulé du spectacle : "Le garage à papa" de la Compagnie des Ô

Le public présent était des enfants de 6 ans et plus avec une jauge de 100 personnes.

Le public entre et s'installe dans un garage, un vrai. Un avec une pompe à essence, un établi, des outils et du cambouis. Là-dedans, aussi crasseux que leur atelier, il trouve deux garagistes en plein boulot. Au centre du garage, il y a même un pont automatisé sur lequel est monté... un lit ! Car ce que l'on révisé ou que l'on répare ici, ce ne sont pas les voitures, mais bien... les papas.



LE GARAGE À PAPA

Compagnie de Ô



Les écoles

concernées sont le RPI Fislis/Oltingue, Hirsingue, Moernach, Altkirch



6 classes

ont participé



100

enfants présents

Un été dans le Sundgau a offert des spectacles aux habitants, touristes et associations locales. Le patrimoine culturel, naturel et architectural du Sundgau a été valorisé par l'itinérance de festival qui s'implante dans une commune différente pour chaque date. Les objectifs sont de favoriser l'accès à la vie culturelle, renforcer l'attractivité touristique, impliquer les associations locales et inscrire l'événement dans des partenariats locaux, interdépartementaux et transfrontaliers. Les actions de diffusion ont eu lieu les 16, 30 juillet et 6 et 13 août 2022, avec des compagnies professionnelles programmées dans plusieurs lieux du Sundgau.

La CCS a invité les associations locales et les communes du territoire à participer à l'organisation de chaque manifestation.

De beaux moments de partages lors des temps conviviaux organisés après les spectacles entre les comédiens et le public.

ARSÈNE FOLAZUR

à Walheim



LE ROI DES PETITS BOUTISTES

à Franken



LES FRÈRES TROUBOUCH

à Ligsdorf



LA SAISON ESTIVALE "UN ÉTÉ DANS LE SUNDGAU" C'EST ...



4

spectacles d'Art de Rue



1

concert

LE CANTON DES FÔLES

à Durmenach



ZOOM SUR LE CONCERT À FERRETTE



DIRTY DEEP

dans le parc de la piscine à Ferrette

Le 13 août a été programmé un concert de musique actuelle dans le parc de la piscine intercommunal à Ferrette. Nous avons eu le plaisir d'accueillir le groupe Dirty Deep dont le créateur, chanteur et musicien est Sundgavien.

Le concert dans le parc de la piscine comptait quant à lui environ 350 personnes et cette première proposition de concert organisé durant la période estivale a rencontré un vif succès auprès du public.

FOCUS SUR LA TAXE DE SÉJOUR

Suite au transfert de la compétence « promotion du tourisme » au 1^{er} janvier 2019, il revient à la CCS d'instituer et de déterminer la taxe de séjour selon les principes tarifaires de perception de la taxe :

- > à partir de la fréquentation réelle des établissements concernés,
- > en fonction de la classe de l'hébergement.

Le produit de cette taxe est entièrement reversé :

90% est reversé à l'Office du Tourisme Intercommunautaire du Sundgau afin de financer les missions de promotion du tourisme sur le territoire, 10% de la taxe additionnelle est reversé à la Collectivité européenne d'Alsace.

En 2022, un montant total de 28 644,61 € a été perçu et réparti comme suit :



26 040,56 €

à l'Office de Tourisme du Sundgau



2 604,05 €

à la CeA

Montants déclarés réel du 01/01/2022 au 31/12/2022 : 23 579,10 €

94 hébergements

1 520 lits

1244,76 €
campings

426,80 €
chambres d'hôtes

5 516,48 €
gîtes et meublés de tourisme

16 388,42 €
hôtels

2,64 €
refuges, gîtes d'étapes et assimilés

0 €
villages de vacances

hébergements

3

lits

750

16

89

64

292

8

278

2

32

1

79

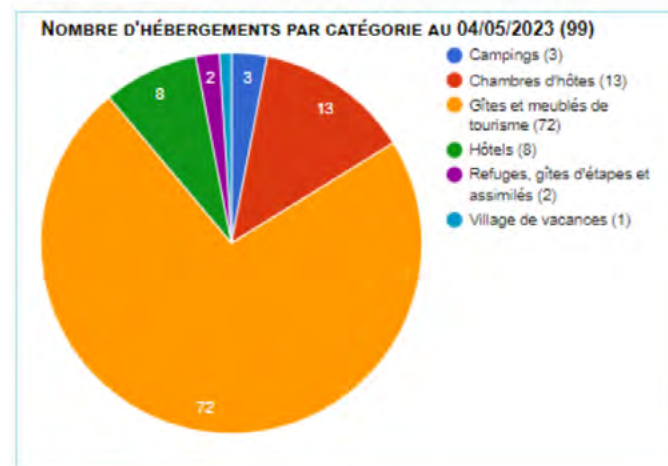
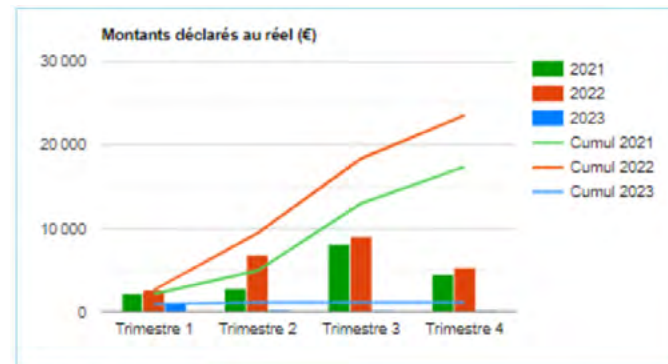

PLANIFICATION URBAINE

Révision du PLUi du Secteur d'Illfurth :

- > Finalisation de la mise à jour des données
- > Bilan de la concertation du public
- > Arrêt du PLUi par le conseil communautaire le 28 avril 2022
- > Saisine pour avis des Personnes publiques associées
- > Mise à l'enquête publique du 17 octobre au 16 novembre 2022
- > Rendu du rapport et des conclusions de la commission d'enquête mi-décembre 2022
- > Préparation du dossier pour approbation du conseil communautaire en 2023

Élaboration du PLUi du Secteur Ill et Gersbach :

- > Finalisation de la mise à jour des données
- > Bilan de la concertation du public
- > Arrêt du PLUi par le Conseil communautaire le 28 avril 2022
- > Saisine pour avis des Personnes publiques associées
- > Nouvel arrêt du PLUi par le Conseil communautaire le 22 septembre 2022
- > Mise à l'enquête publique du 14 novembre au 21 décembre 2022
- > Rendu du rapport et des conclusions de la commission d'enquête pour début 2023
- > Préparation du dossier pour approbation du conseil communautaire en 2023

Élaboration du PLUi du Secteur d'Altkirch-Vallée de Hundsbach :

- > Délibération de prescription de l'élaboration du PLUi par le conseil communautaire du 28 avril 2022
- > Élaboration du Cahier des charges
- > Consultation des entreprises à l'été 2022
- > Désignation des candidats retenus par la Commission appel d'offres du 10 novembre 2022
- > Lancement des études en fin d'année 2022

Élaboration du PLUi du Secteur du Jura alsacien :

- > Délibération de prescription de l'élaboration du PLUi par le conseil communautaire du 28 avril 2022
- > Elaboration du Cahier des charges
- > Consultation des entreprises à l'été 2022
- > Désignation des candidats retenus par la Commission appel d'offres du 10 novembre 2022
- > Lancement des études en fin d'année 2022

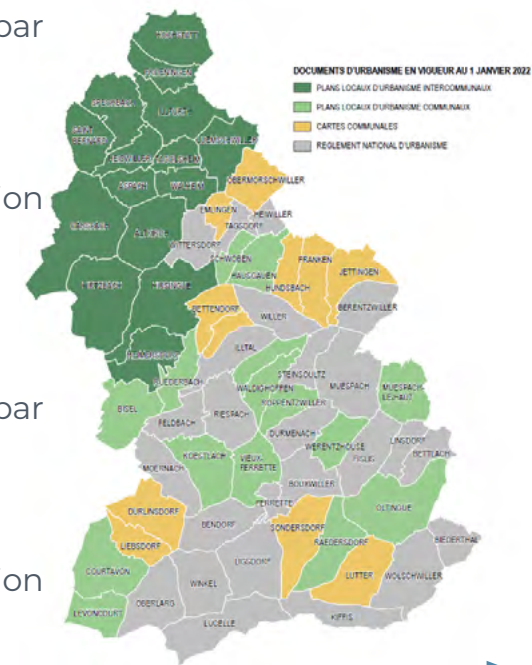

Les autorisations du droit des sols

- > Aucun changement en 2022 des communes adhérentes au service ADS
- > Liste des communes instruites : Altkirch, Aspach, Bettendorf, Durlinsdorf, Emlingen, Froeningen, Heidwiller, Heimersdorf, Hirsingue, Hochstatt, Illfurth, Luemswiller, Obermorschwiller, Ruederbach, Saint-Bernard, Schwoben, Spechbach, Tagolsheim, Waldighoffen, Walheim, Willer, Winkel, Wittersdorf.
- > 1002 dossiers d'autorisation d'urbanisme instruits par la CCS en 2022 (baisse de 14 % par rapport à 2021)

L'arrêt du service instructeur de la CCS a été décidé au 31 décembre 2022, les communes instruites étant reprises par le PETR du Pays du Sundgau à compter du 1^{er} janvier.

L'ACTION SUR LES « ENCOMBRANTS » DÉPOSÉS EN DÉCHÈTERIES :

La quantité d'encombrants déposée en déchèteries a notablement augmenté depuis 2017, ce constat nous a conduit à vérifier ce qui était déposé dans ces bennes et amène à la conclusion qu'un bon nombre de déchets pouvait être déposé dans d'autres filières et ainsi être valorisés au lieu d'être destinés à l'enfouissement. Une nouvelle filière destinée aux plastiques durs a été mise en place et un mémo tri spécifiquement destiné aux dépôts en déchèterie a été créé. Pour l'année 2022, ces actions ont permis de diminuer de 55 % la quantité d'encombrants destinés à l'enfouissement par rapport à 2021.

ENGAGEMENT DANS UNE PROCÉDURE D'ÉLABORATION D'UN PROGRAMME LOCAL DE PRÉVENTION DES DÉCHETS MÉNAGERS ET ASSIMILÉS (PLPDMA)

Après s'être concentré sur l'harmonisation du service tant en termes de dispositifs de collecte que de mode de financement du service, la CCS s'engage dans la mise en place d'un PLPDMA, conformément à la délibération du conseil du 28 avril 2022. Une chargée de mission Prévention des déchets a été recrutée en octobre et, dès novembre, le service valorisation des déchets a participé à la semaine européenne de réduction des déchets en diffusant chaque jour, sur son application citoyenne Illiwap, des messages permettant d'agir pour réduire ses déchets.

POURSUITE DES ACTIONS DE SENSIBILISATION SUR LE TERRAIN EN VUE DE RÉDUIRE LES REFUS DE TRI

Le refus de tri concerne tous les déchets présents dans les sacs transparents d'emballages papiers-cartons collectés en porte-à-porte qui ne peuvent être recyclés et doivent, pour finir, être incinérés, dans les cas où :

- > ce n'est ni un emballage, ni du papier, ni du carton ;
- > l'emballage n'est pas correctement vidé ;
- > des emballages sont imbriqués et ne peuvent donc être triés mécaniquement.

Des caractérisations des déchets d'emballages et papiers-cartons sont effectuées chaque mois au centre de tri ainsi que des contrôles de pré-collecte. Ainsi des actions de sensibilisation à destination des usagers sont effectués par les ambassadeurs du tri directement sur le terrain.

LES QUANTITÉS COLLECTÉES

		QUANTITÉ COLLECTÉE	QUANTITÉS DE DÉCHETS PRODUITES PAR HABITANT		
		CCS 2022	CCS 2022	RÉGIONALES 2019*	NATIONALES 2019**
COLLECTE DE PORTE À PORTE	EMBALLAGES ET PAPIERS-CARTONS	4 205 t	88 kg/hab.	56 kg/hab.	71 kg/hab.
	BIODÉCHETS	2 594 t	54 kg/hab.	9 kg/hab.	248 kg/hab.
	OMR	2 335 t	48 kg/hab.	212 kg/hab.	
COLLECTE EN APPORT VOLONTAIRE	EMBALLAGES EN VERRE	2 245 t	47 kg/hab.	35 kg/hab.	40 kg/hab.
	DÉCHETS VERTS	10 824 t	227 kg/hab.	56 kg/hab.	-
	DÉCHÈTERIES (hors déchets verts)	7 152 t	150 kg/hab.	213 kg/hab.	222 kg/hab.

*Source Observatoire régionale de la prévention et de la gestion des déchets et de l'économie circulaire donnée 2019

**Source ADEME et CITÉO

LES COÛTS DE SERVICE

	COÛTS TTC	COÛTS TTC	COÛTS À L'HABITANT
ORDURES MÉNAGÈRES	845 727 €	362 €/t.	18 €
EMBALLAGES ET PAPIERS-CARTONS	1 806 123 €	430 €/t.	38 €
BIODÉCHETS	585 604 €	226 €/t	12 €
EMBALLAGES EN VERRE	125 505 €	56 €/t.	3 €
DÉCHETS VERTS	491 370 €	45 €/t	10 €
DÉCHÈTERIES	916 528 €	128 €/t.	19 €
AUTRES COÛTS DE FONCTIONNEMENT	1 660 811 €	-	35 €
TOTAL	6 431 668 €		135 €

LE COÛT AIDÉ PAR HABITANT

Le coût aidé est calculé en déduisant du coût complet les subventions et les recettes liées à la vente des matières. Ce coût reflète la charge restant à financer par les usagers.



89 €
CCS 2022



95,50 €
Grand EST 2021



91 €
National 2020
Typologie d'habitat
mixte rural



109 €
National
2020*

*Source ADEME

Les piscines intercommunales « Les Rives de l'Ill » et du « Jura Alsacien » constituent les deux éléments phares en termes d'équipements sportifs.

L'apprentissage de la natation est un objectif prioritaire et un choix politique souhaité par les élus. C'est aussi une priorité nationale (le Savoir-Nager).

Notre territoire, avec ses deux piscines, couvre largement le secteur et accueille les enfants depuis les bébés-nageurs jusqu'aux collégiens pour l'apprentissage de la natation.

Le second objectif affiché est de proposer une large palette d'activités pour tout public : cours d'aquagym, d'aqua-bike, d'aqua-circuit-training, d'aquaphobie... plus de 500 personnes pour la piscine à Ferrette et plus de 700 personnes pour celle à Tagolsheim sont inscrites à ces diverses activités tout au long de l'année.

Fréquentation par type de publics



Evolution de la fréquentation sur les trois dernières années

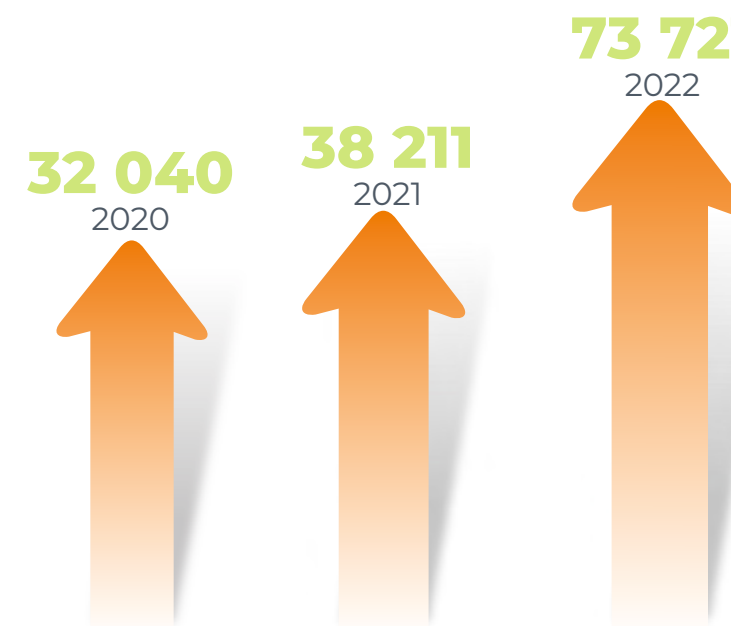

PISCINE LES RIVES DE L'ILL À TAGOLSHEIM

L'année 2022 représente un retour à la normale par rapport à la fréquentation de l'infrastructure, fortement mise à mal ces deux dernières années en raison de la crise sanitaire liée à la COVID_19 (en 2021 mise à l'arrêt forcée de la structure pendant de nombreux mois : de janvier à juin).

Le bilan concernant la fréquentation et les recettes s'en ressentent. Les recettes sont également en augmentation, en lien avec la reprise des activités et l'élargissement des activités.

Recettes entrées 2022



PHASE 2 de la piscine « Les Rives de l'Ill » : aménagement d'un bassin extérieur

Le bassin extérieur a pu ouvrir ses portes en juin. Malheureusement, la pataugeoire n'était toujours pas opérationnelle. Les travaux de résine n'ayant pas été finalisés.

PISCINE DU JURA ALSACIEN A FERRETTE

Tout comme la piscine à Tagolsheim, la piscine du Jura Alsacien à Ferrette a elle aussi retrouvé sa vitesse de croisière.



41 828
entrées en 2022 tout
publics confondus

Fréquentation pour l'année 2022

21 514
Public

10 647
Activités

9 667
Scolaire

Fréquentation par type de publics

51%
Public

26%
Activités

23%
Scolaire

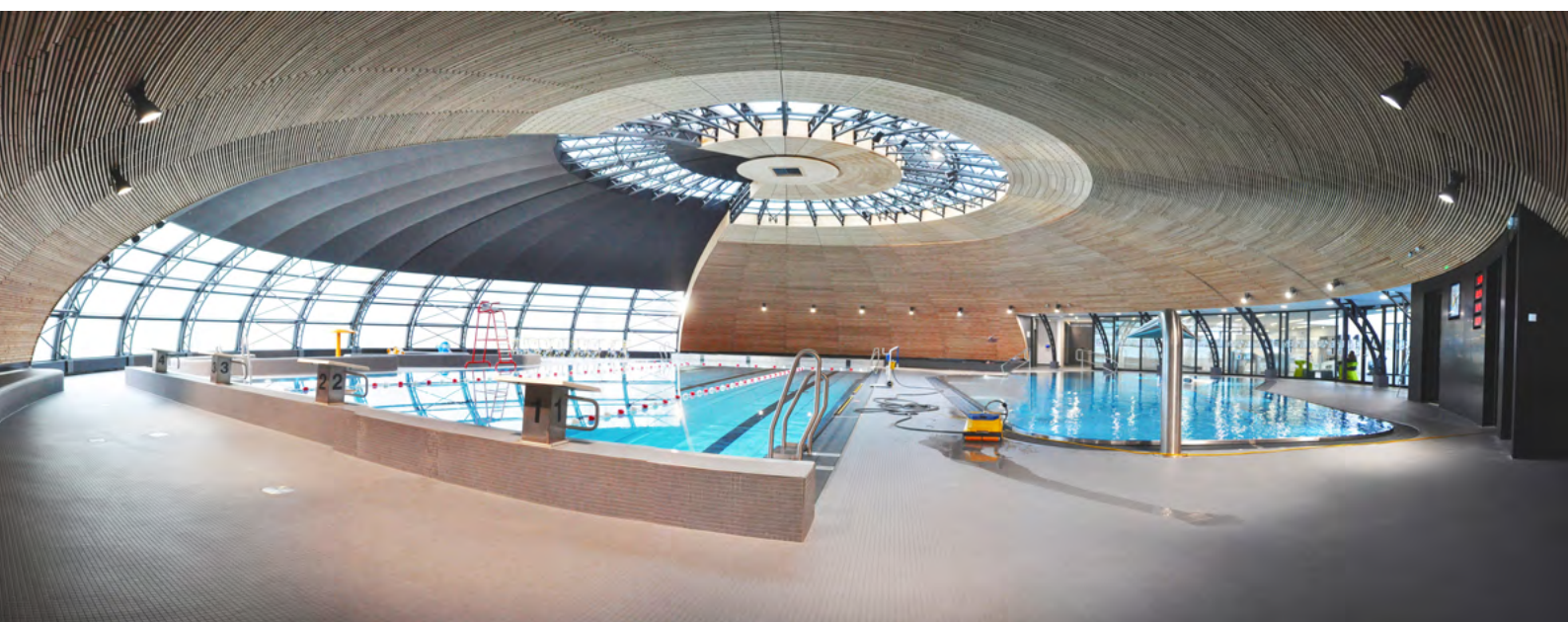

Evolution de la fréquentation sur les trois dernières années

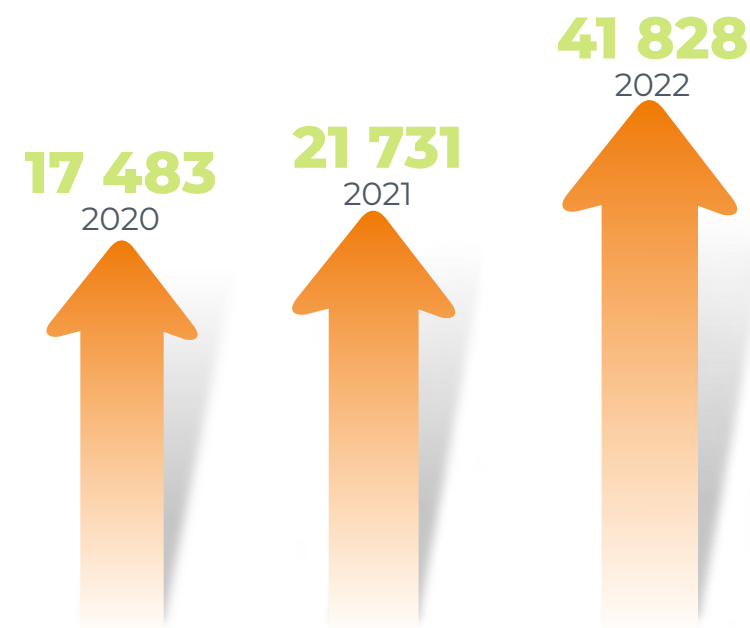

Recettes entrées 2022

206 428 €
Public

51 550 €
Scolaire

3 450 €
Associations

261 428 €
au total

GYMNASE À FERRETTE

Le gymnase intercommunal accueille tout au long de l'année les élèves du collège de Ferrette. Il est utilisé plus de 40 heures par semaine, soit 1 200 heures par an, par les élèves du collège de Ferrette originaires de 27 communes.

Mise aux normes pour l'accessibilité :

Des travaux de mise aux normes pour l'accessibilité du gymnase (PMR) ont été finalisés, avec la réfection des sanitaires du haut et du bas du gymnase.

13 associations sportives conventionnées avec la CCS

15 €/HEURE tarifs appliqués aux associations pour la grande salle

10 €/HEURE tarifs pour la petite salle, et gratuité pour les créneaux jeunes de moins de 18 ans

1005 heures/an d'occupation gratuite de la salle par les associations (créneaux jeunes)

VACANCES SCOLAIRES le service jeunesse occupe la salle y compris en juillet et août



PRÉVENTION, ARCHIVAGE, SECRÉTARIAT ITINÉRANT ET TECHNIQUE

La mutualisation est le partage des moyens entre la CCS et les communes membres permettent la mise à disposition ponctuelle de moyens humains et matériels, la mise en place de groupements de commandes, un soutien et une expertise apportés dans divers domaines et une équipe technique dédiée.

EN QUOI CONSISTE LE SERVICE PRÉVENTION ?

- > Aide à la rédaction et à la mise à jour du Document Unique d'Évaluation des Risques Professionnels (DUERP).
- > Prise de contact avec les communes pour un premier entretien avec le Maire et/ou un Conseiller Municipal en charge du dossier ou un agent de la collectivité Assistant de prévention (AP).
- > Prise de connaissance des activités, des effectifs et de l'infrastructures de la commune par activité.
- > Transmission d'un devis estimatif de la prestation et rédaction du DUERP de l'activité après chaque visite.
- > Restitution du DUERP faite aux élu(e)s (pour chaque situation à risques identifiée une solution sera proposée).
- > Réunion de sensibilisation aux risques proposée aux élu(e)s et aux agents.

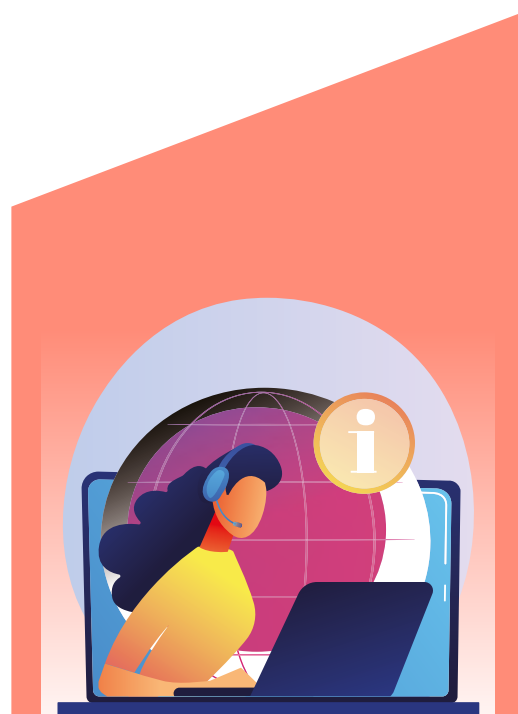

QU'EST CE QUE LE SERVICE ARCHIVES ?

- > Inventaire des archives en mairie.
- > Tri et classement des archives.
- > Formation des secrétaires à l'usage des outils de gestion suite à cette intervention.
- > Aide et conseils selon les besoins.
- > Gestion des destructions (rédaction des bordereaux d'élimination, lien avec l'entreprise de destruction et les archives d'Alsace).
- > Aide à l'archivage électronique (audit des pratiques, arborescence, nommage des fichiers).

COMMENT S'ORGANISE LE SERVICE DU SECRÉTARIAT ITINÉRANT ?

Le service de secrétariat itinérant a pour mission l'intervention dans les communes membres de la CCS ayant adhéré par convention.

Les secrétaires officient en mairie dans le cadre :

- > d'un remplacement occasionnel (pour cause de maladie ordinaire, congés annuels...)

dans ce cas de figure, l'agent sera amené à traiter, pendant cette intervention de courte durée, les tâches urgentes telles que le traitement des demandes d'urbanisme, les paies et charges, les opérations comptables. Le cadre exact des tâches demandées sera précisé par la commune lors de la demande d'intervention.

- > d'un remplacement de longue durée (pour cause de maladie de longue durée, congé de maternité...) : dans ce cas de figure, l'agent traite l'intégralité des affaires communales.

- > d'un renfort ponctuel : dans ce cas de figure, l'agent intervient pour une période courte pour une ou plusieurs missions précises, pour assister le ou les agents communaux (ex : montage de dossier de subvention, déclarations annuelles...).

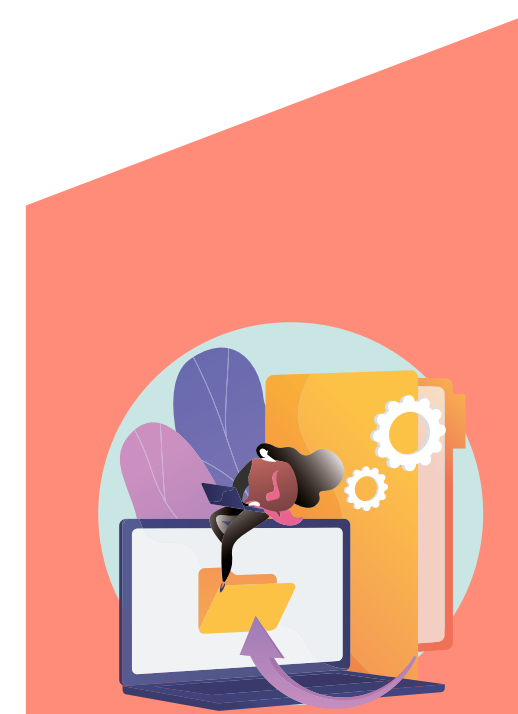

COMMENT INTERVIENT LE SERVICE TECHNIQUE ?

Les agents du service Technique mis à disposition interviennent ponctuellement dans le cadre de l'entretien des espaces verts (ex : balayage, taille, désherbage, tonte) et des voiries ainsi que des travaux de petites maintenances dans les bâtiments communaux (ex : déménagement, peinture). Les demandes spécifiques sont adressées au service Technique de la CCS et sont mises à l'étude (étude de faisabilité et prévoyance des moyens à mettre à disposition des communes).





Communauté de Communes
Sundgau

64

COMMUNES

48000

HABITANTS

ALTKIRCH · ASPACH · BENDORF · BERENTZWILLER · BETTENDORF · BETTLACH ·
BIEDERTHAL · BISEL · BOUXWILLER · CARSPACH · COURTAVON · DURLINSDORF ·
DURMENACH · EMLINGEN · FELDBACH · FERRETTE · FISLIS · FRANKEN · FROENINGEN
· HAUSGAUEN · HEIDWILLER · HEIMERSDORF · HEIWILLER · HIRSINGUE · HIRTZBACH
· HOCHSTATT · HUNDSBACH · ILLFURTH · ILLTAL · JETTINGEN · KIFFIS · KOESTLACH
· LEVONCOURT · LIEBSDORF · LIGSDORF · LINSBORF · LUCELLE · LUEMSCHWILLER
· LUTTER · MOERNACH · MUESPACH · MUESPACH-LE-HAUT · OBERLARG ·
OBERMORSCHWILLER · OLTINGUE · RAEDERSDORF · RIESPACH · ROPPENTZWILLER
· RUEDERBACH · SAINT-BERNARD · SCHWOBEN · SONDESDORF · SPECHBACH
· STEINSOULTZ · TAGOLSHEIM · TAGSDORF · VIEUX-FERRETTE · WALDIGHOFFEN ·
WALHEIM · WERENTZHOUSE · WILLER · WINKEL · WITTERSDORF · WOLSCHWILLER

Quartier Plessier · Bâtiment 3 · Av. du 8^e Régiment de Hussards · 68131 ALTKIRCH
03 89 08 36 20 · accueil@cc-sundgau.fr

www.cc-sundgau.fr

